جلالة الملك الدستوري يقول: لقد حققت لكم الدستور الذى سميتم به حزبكم

فاعملوا متضافرين للاستفادة من هذه الخطوة بالانقطاع لخدمة بلادنا بكل اخلاص وتآخ

وقل اعملوا فسيرى الله عملكم ورسوله والمؤمنون

العمل

لسان الحزب الحر الدستوري التونسي

يوم السبت
١٦ جمادى الاولى ٣٧٥
٣١ ديسمبر ١٩٥٥
جريدة يومية
سياسية جامعة
سلسلة جديدة عدد ٥٩
الثمن ١٥ فرنك

رئيس وزراء الاردن

يرد على برقية الرئيس الجليل

اتصل الرئيس الجليل الاستاذ الحبيب بورقيبة رئيس الحزب الدستورى التونسى بالرد التالى عن البرقية التى بعث بها لتهنئة حكومة الاردن وشعبها بمناسبة انضمامها لهيئة الامم المتحدة :

تلقيت بمزيد السرور تهنئتكم الرقيقة بمناسبة انضمام مملكة الاردن الى الامم المتحدة وأنا أشكر لسعادتكم كرم عواطفكم النبيلة معبرا لكم وللحزب الحر الدستورى التونسى المجاهد عن اطيب الامانى وأحسن التمنيات وأرجو لشعب تونس الاستقلال والمجد للعرب

ابراهيم هاشم
رئيس الوزارة الاردنية

السلطان يطالب بالاسراع بفتح المفاوضات

ورئيس الجمهوريه الفرنسيه يجيب بانها ستجري بعد تشكيل الحكومه الجديدة

الرباط ـ أدى جلالة سلطان المغرب صلاة الجمعة أمس بجامع الفحص بمحضر عدة آلاف من المغاربة احتشدوا داخل المشور وقد غادر سيدى محمد بن يوسف قصره ممتطيا جوادا أبيض اللون والتف حوله أعضاء الحكومة ومن بينهم الدكتور بن زاقن وزير البريد الجديد وهو الوزير الاسرايلى الذى كان يحمل طربوشا حسب عادة وزراء الحكومة والذى رافق زملائه حتى مدخل الجامع وترقبهم هناك الى ان انتهت الصلاة .

هذا وقد قامت محطة اذاعة المغرب لاول مرة بنقل الصلاة على موجات الاذاعة العربية ، وستعمل على هذا المنوال كل يوم جمعة فى المستقبل .

* * *

باريس يؤكد فى الدوائر المأذونة بأن جلالة سلطان المغرب قد بعث فى الايام القريبة الماضية

البقية على الصفحة الرابعة

الامين العام للاتحاد التونسي للصناعه والتجارة يعتبر أن

معظم المشاكل الجبائية قد حلت

بالغاء اداء المعاملات واستعداد الحكومه لحل مشكل البتينة

الضريبة على المعاملات من الضرائب التى سلطت على الشعب التونسى منذ سنة ١٩٤٨ فكانت ضربة قاسية على اقتصاد البلاد وسببا فى خراب تجارة وصناعة الكثير من ابناء هذا الشعب خاصة فى سنين الازمة الاخيرة

وقاد الاتحاد التونسى للصناعة والتجارة حملة شديدة لمقاومة هذا الاداء ولم يترك فرصة تمر دون العمل على تحطيم هذا النظام الجبائى الفاسد الذى شل حركة الصناعة والتجارة .

وان المحاكم التونسية كانت زاخرة بقضايا الخلاف بين التجار والصنايعية وادارة المال فى خصوص مسائل الاداء على المعاملات .

وجاءت حكومتنا الشعبية وكان من أول القضايا التى شغلت بالها هو تحوير النظام الجبائى فألغت الضريبة على المعاملات وعوضتها بثلاث ضرائب أخرى .

١ ـ ضريبة على الانتاج بنسبة موحدة قصد تسهيل المراقبة الادارية

البقية على الصفحة الرابعة

كلمات ...

فرحة الشعب بقيام عهده الدستورى لا تنسيه واجبات السهر على ما حقق لنفسه وبعناية جلالة ملكه المعظم وجهود حكومته من خطوات تنتقل به فى ثبات وروية من عهد استعمارى مظلم عهد الفقر والبطالة والمجاعة والويلات الى عهد السعة والعمل المثمر والرفاهية والازدهار الذى يكتمل بما سيحققه اليه من حرية كاملة واستقلال تام .

وواجبات الشعب يدركها بتجاربه ونضجه وما يسدى اليه من توجيه ونصح وأهمها فى التكتل فى حزبه والا يدع للمناورات مهما كان نوعها سبيلا لتضليله عن سواء السبيل وبلبلة صفوفه ونشر الشبهات حول الخطة الحكيمة التى وضعها الحزب بقيادة المجاهد الاكبر لتحقيق استقلاله من أقوم السبل

وليحكم التونسيون العقل فى تقدير الخطوات التى خطوناها ولهم من الماضى القريب حجج يشتد بها برهانهم ويزداد بها أيمانهم رسوخا . فان هذا الحزب لم يخط بهم منذ انتظم عقده الا خطوات الى الامام .

كان الشعب نائما فاستيقظ وكان الشعب حائرا فاستبان الطريق وكان الشعب ضعيفا فاشتد ساعده بشبان الحزب ورجاله ونسائه واطفاله الذين اندفعوا فى النضال رافعين لواءه فى كل ميدان وكانت حكومة تونس حكومة مخزن وحماية فأصبحت حكومة وطنية فى شعورها ومراميها

وكان الامر بيد المقيم الفرنسى وهو صاحب القول الفصل فأصبح الامر شورى والملك ملكا دستوريا لا يشاركه فى الحتم على اوامره السامية شريك تتجه اليه الامة وباب قصره العامر مفتوح على مصراعى الثقة والمحبة ويشملها بحنانه الابوى ويلقى عليها النصح خالصا مخلصا .

والحكومة فى خدمة الشعب مسؤولة لدى البرلمان عن أعمالها .

وتتجلى وحدة الامة فى اروع مظاهرها واصدق معانيها وليسير ركبها مزهوا فى سيره وليسر ركبها مزهوا فى سيره هى معرضة عن التضليل الذى يحاول ان يبدل أمنها فتنة وتقدمها بلبلة وتأخرا ونهوضها سباتا وقوتها ضعفا بتنافر الاشقاء وتناحر أعضاء الاسرة الواحدة ووحدتها تفككا وحكومتها مفروضة فرضا كما فرضت حكومات دول استقلت فتنازع ابناؤها على الحكم وتدخل فى امرهم أجنبى .. وملكها يدعوها فلا تستجيب .

وليفرح الشعب فان أيام الفرح عند الشعوب تجدد قوة الانطلاق فيها وليسهر على مصيره بالتدبر فى مصلحته والنظر للمستقبل فى ثقة وتيقظ .

العمل

المجاهد الاكبر

يعقد ندوة بتونس

سيعقد صباح الاحد على الساعة التاسعة المجاهد الاكبر الاستاذ الحبيب بورقيبة ندوة للمسؤولين يتحدث فيها عن الوضع السياسى الراهن ، ولا يشارك فى هذه الندوة الا من كان حاملا لبطاقة استدعاء

هذا وسيعقد المجاهد الاكبر اجتماعا شعبيا عاما فى الايام القريبة القادمة .

جلالة الملك مستقبل وفد جامعه تونس والاحواز الدستوريه فيعرب لجلالته عن امتنان التونسيين بينما

احتشدت آلاف الخلائق امام القصر الملكى العامر

هاتفه بحياة مليكها الدستوري والرئيس الجليل بمناسبه احداث مجلس تاسيسي

تلقت البلاد التونسية بسرور عظيم نبأ اصدار جلالة الملك المعظم أمره السامى فى منح شعبه مجلسا قوميا تأسيسيا لسن دستور البلاد فتباشر الناس جيدا وابتهجوا لهذا وطرق الانتخاب وما ستجنيه البلاد التونسية من دخولها فى هذا الطور الجديد من حياة ديمقراطية ودستور يسنه الشعب بنفسه وهى احدى مطالب الشعب الاساسية التى كافح من أجلها الشعب وفى مقدمته الحزب وتفضل جلالة ملكنا المعظم بمنح شعبه هذا الحق منذ ١٥ ماية ١٩٥١

واندفع الشعب فى ابتهاج كبير نساء ورجالا وأطفالا

البقية على الصفحة الرابعة

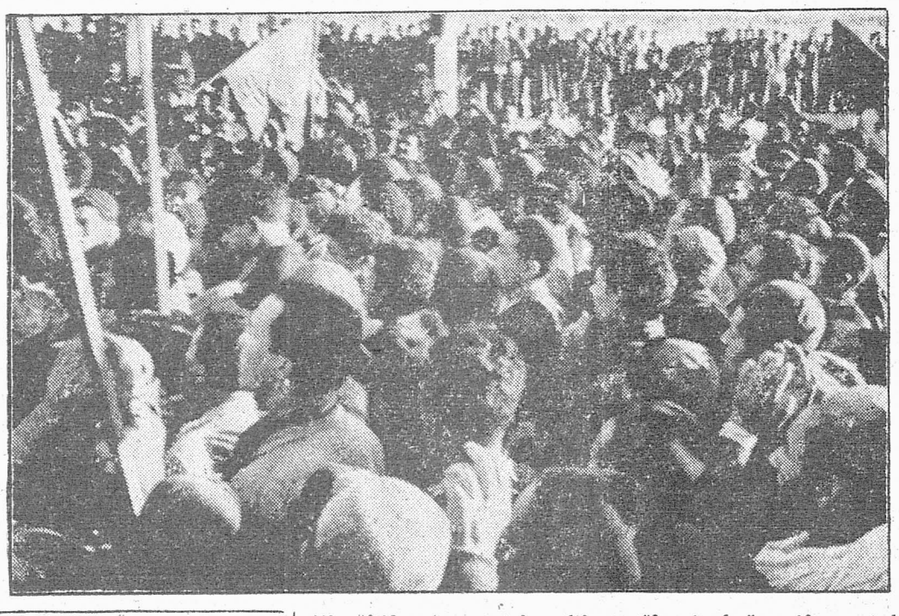

الجماهير الشعبية أمام القصر الملكى العامر تهتف لجلالة الملك المعظم بمناسبة احداث المجلس التأسيسى ـ تصوير عصمان ـ

الحدث التاريخى الكبير وزينت الاسواق وكنت لا تسمع الناس يتحدثون فى الاندية والمجتمعات الا عن المجلس التأسيسى ومهمته

جلالة الملك

يجيب بكلمات ذهبيه

لقد حققت لكم « الدستور » الذى سميتم به حزبكم وسلمت اليكم المسؤولية التى كانت فى عنقى ووضعتها فى أعناقكم ومكنتكم من الوسائل التى تخدمون بها الامة فلتكونوا أهلا لهذه الرسالة

واعملوا متظافرين للاستفادة من هذه الخطوة والانقطاع لخدمة بلادنا بكل اخلاص وتئاخ لان الوحدة هى ضمان النجاح وكونوا عند حسن ظننا بكم وستجدوننى دائما كما كنت أبا عطوفا لهذا الشعب أفكر فى صالحه واسعاده .

شعبه مجلسا قوميا تأسيسيا لسن دستور البلاد فتباشر

الجزائريون يشنون هجمات

على قوات الامن ويقومون باعمال تخريبيه

قسنطينة ـ حصل اشتباك بين قوات من الجند وجمع كبير من الثوار بمنطقة نميتشه وقد أسفرت المعركة على قتل عشرة ثوار والقاء القبض على ثلاثة آخرين من بينهم جريحان ، وحجز كمية من الاسلحة والذخيرة ومطبعة عربية وكمية من المؤونة .

ويقول النبأ أن الخسائر من جانب قوات الامن طفيفة .

وشمال كومبس قتل ثائر

(البقية على الصفحة الرابعة)

رئيس وزراء برمانيا يتحدث في ندوة صحفيه عن اجتماع

المؤتمر الاسيوي الافريقى

ويقول ان بلاده لن تبدل ارزها بالاسلحه

رانغون ـ ١٩٥٥/١٢/٢٠ ان برمانيا سوف لن تبدل أرزها بأسلحة . وهى لا تحتاج الى الاسلحة . هكذا صرح الم. (أونو) رئيس وزراء برمانيا فى مؤتمر صحفى عقده الامس .

وقد جاء تصريحه المذكور ردا على سؤال أحد الصحفيين بشأن ما يقال عن معروضات أسلحة روسية قدمت لبرمانيا عند زيارة وزير اللوازم م .

البقية على الصفحة الرابعة

العراق يخشى انضمام الاردن

الى الكتلة العربية التي تتزعمها مصر

بغداد ـ يجتمع خبراء الدول الخمسة المشتركة فى حلف بغداد يوم الجمعة المقبل لتهيئة اجتماع اللجنة الاقتصادية للحلف التى تجتمع بدورها يوم ١٠ جانفى ١٩٥٦ المقبل

وستعمل اللجنة فى اجتماعها على توضيح النقط التى يمكن دراستها بصفة خاصة لتهيئة وسائل التعاون الاقتصادى بين دول الحلف

ويرأس معالى نديم البجاجى وزير الاقتصاد العراقى جلسات اللجنة

* * *

القاهرة ـ وصل الى القاهرة فى نهار الامس سفير مصر بالعراق قادما من بغداد للتشاور مع حكومته فى مسائل هامة ومن ناحية اخرى فقد بارح سفير العراق بمصر معالى نجيب الراوى القاهرة قاصدا بغداد لنفس الغرض .

وترى الدوائر المطلعة ان الحالة بالمملكة الاردنية والاقتراح القائل بعقد ندوة تجمع الملك حسين ملك شرق الاردن ورؤساء الحكومات العربية الملكة العربية السعودية وسوريا ومصر هى اهم الاسباب فى هذا النشاط السياسى بين القاهرة وبغداد ودعوة السفيرين

البقية على الصفحة الرابعة

خطب قادة الكتلتين الشرقيه والغربيه تغذي التوتر في العالم مع

تركيز الحرب الباردة في واجهة آسيا

باريس ـ ازداد التوتر بين الشرق والغرب حدة اثر خطابى كل من الماريشال بولغانين والم. كروتشاف أمام مجلس السوفيات الاعلى . وقد لاحظت الاوساط المطلعة الامريكية بصورة خاصة الهجوم الذى شنه الم. كروتشاف ضد شخص الرئيس ايزنهاور ، وترى ان الخطوط التى أعلن عنها قادة الروسيا نحو مختلف المشاكل تناهض السياسة الغربية فى العالم ، وتتساءل هذه الاوساط على الطريقة التى يمكن بها تحقيق التعايش السلمى بعد ما ظهر من التناقض فى مواقف الكتلتين .

ونشرت مجلة (ناسيون بيزنس) من جهتها تصريحا للم. فوستر دوللس نعت فيه السوفياتيين بأنهم (باعة الحقد الدولى) .

هذا وقد حصلت ردود فعل مماثلة فى كل من باريس ولندرة وخاصة فى هذه الاخيرة حيث ابدت الصحافة اشمئزازها مما جاء فى خطاب الم. كروتشاف

اما الاوساط الرسمية الاميركية فانها ترى بعد درس الميزانية السوفياتية الجديدة ان مصاريف الدفاع الروسى

البقية على الصفحة الرابعة

دوللس يتهم الروس بالاتجار في الحقد باستغلال الخلافات التاريخيه لتحقيق

المطامح السوفياتية في اقطار آسيا الحرة

واشنطن : صرح المستر فوستر دوللس وزير الخارجية الامريكية الى صحيفة «ناسيون بيزنس» الامريكية بقوله :

« يظهر ان الروس يحاولون زرع التفرقة بين صفوف الشعوب الحرة . وذلك بتغذيتهم للبغضاء وسعيهم بتقوية ومعاضدة وتشجيع بعض الشعوب على غيرها بشتى الوسائل وذلك سواء بمنحها الاسلحة او باعانتها سياسيا واقتصاديا وهنا ذكر الم. « فوستر دوللس » بأن تجار الجهة يكون خطرهم أقل نسبيا من خطر تاجر الموت »

ثم قال : ان اعتناء الاتحاد السوفياتى المتزايد بتحسين قواته العسكرية ليقول لنا ويحذرنا بأنه يجب علينا أن نستمر على سياستنا الحالية اذا كنا حقيقة نريد اجتناب الحرب .

اما اذا قدر لنا أن نتراخى فى جهودنا فان خطر الحرب الذى يهددنا سيظهر من جديد وفى اقرب وقت ممكن كما أن التكتيك السوفياتى سينقلب بلا ريب الى الاعمال الشرسة المباشرة . ولقد يبدو فى الوقت

البقية على الصفحة الرابعة

اليك ... من باريس

اعدام جزائرى للتصوير السينمائي !!

تجرى فى الجزائر أعمال رهيبة سواء علمنا بها ام لم نعلم . وان مشاكل الجزائر والحملة الانتخابية بفرنسا قد أصبحتا مشكلة واحدة وقد كتبت مجلة فرانس ابسارفاتور مقالات هامة عن الجزائر يمكن لك مراجعتها ولكن الشىء الذى يجب علينا معرفته هو مانشرته صحيفة ليكسبريس على صفحتين من صور فوتوغرافية معززة بمقال يتعلق بالاعمال المفزعة التى حدثت فى الجزائر وستترتب عنه سلسلة من الاجراءات الرسمية وقد بدأ يقيم ضجة فى الدوائر الصحافية فقد اعربت جريدة لوموند عن استيائها لذلك الحدث فقالت ان زميلتنا الاكسبريس نشرت فى صباح اليوم وثيقة مصورة

البقية بالصفحة الرابعة

ثمرة الصيد

لم يكد الشعب يعلن أمس النبأ العظيم حتى ادرك قيمة ذلك الحدث وفهم ان الاستقلال اصبح فى متناول يده وأيقن ان رغبة الشعب نافذة غدا فى برلمانه وان كلمته لن يصدها بعد اليوم صاد .

أدرك ذاك فخف الى التعبير عن فرحه وابتهاجه وابتسم الى المستقبل ورفع على دكاكينه ودوره الاعلام ومعالم الزينة .

ذلك لان الشعب قد آمن ان الاستقلال الداخلى خطوة جدية الى الامام وان العهد البرلمانى لا يمكن ان يعتبر قهقرة وان تمثيل الشعب فوز لا يختلف فى الحكم على صلوحيته عاقلان .

ولكن شرذمة من سخفاء العقول رأت البارحة ان الحدث الذى حل بتونس عمل بسيط لا قيمة له وان الاعتراف بحق الشعب فى التعبير عن رأيه فى مجالس قومية رسمية شىء تافه لا يؤبه له وان احراز التونسيين على مجلس تأسيسى سوف يعقبه مجلس تشريعى خطر على الامة يجب عليها ان تحزن له وان تبكى وان تنتحب .

فجالوا فى العاصمة يطلبون من الشعب ان يزيل معالم الزينة ودارو على الدكاكين والمقاهى يأمرونها بالاقلاع عن

(البقية على الصفحة الرابعة)

أنباء

وزارة الشؤون الاجتماعية

اقتبل في صباح الامس الاستاذ فتحي زهير وزير الشؤون الاجتماعية

ـ الاستاذ فريد جمال

ـ ووفدا عن جمعية اغاثة الطفولة بالبلاد التونسية متركبا من الشيخين سيدي الشاذلي النيفر وسيدي محمود ابن الطاهر

ـ والانسة بوب مرغريت الصحافية

وبعد الزوال انعقد اجتماع تكريمي بمناسبة نجاح م٠ اتزى متصرف الحكومة التونسية بوزارة الشؤون الاجتماعية في مناظرة الدخول الى المدرسة الادارية القومية بفرنسا

وزارة العدل

استفدنا من حديث مع مسؤول كبير من وزارة العدل ان هذه الوزارة تتولى الان اعداد مشروع قانون لضبط الوظيفة الشرعيه بالديوان المعمور وبانحاء المملكة التونسية وسيقدم هذا المشروع لجلالة الملك ابقاه الله في اقرب الاجال

الاستاذ مصطفى الفيلالي يعين على راس القسم العربي للاذاعة

افادنا مصدر مطلع ان تسمية الاستاذ مصطفى الفيلالي على راس القسم العربي للاذاعة قد تمت بصفة رسمية وسيقع تنصيبه في هاته الحطة بعد اسبوعين تقريبا ريثما يقع اتمام بعض الاجراءات الادارية البسيطة

اعتداء أليم على حرية الشغل

بلغنا ان الاخ احمد عمارة الكاتب العام للاتحاد الجهوي بالكاف التابع للاتحاد العام التونسي للشغل ذهب في نهار اول امس الى منجم سواقية سيدي يوسف قصد الاتصال بنقابة عملة هذا المنجم التابعين لمنظمته التي وقع تاسيسها في المدة الاخيرة٠ ولكن وقع منعه من طرف افراد نقابة (ى س ت ت) الشيوعية بالمكان وقد تجرأ هؤلاء فحطموا سيارته وعددوه٠ كما بلغنا ان نفس هؤلاء الافراد قد اجبروا الاخوان اعضاء هيئة نقابة الاتحاد على عدم مغادرة منازلهم وذلك باعانة وحماية شيخ التراب بالمكان

ونحن نلفت انظار وزارة الداخلية الى هذا الاعتداء عن حرية الشغل والى تهاون السلط الجهوية المسؤولة بهاته القضية مطالبين بالتدخل السريع وبوضع حد لمثل هاته الاعتداءات

اضراب بالكاف

الكاف ـ اضرب عن العمل نهار امس عملة منجم سيدي عمر بن سالم احتجاجا على رفض مدير المنجم لمقابلة نواب العملة

نقابة عملة ومستخدمي معاهد التعليم

ليكن في علم كافة الاخوان عملة ومستخدمي معاهد التعليم الدولية والخاصة ان الاجتماع العام المقرر ليوم الاحد غرة جانفي ١٩٥٦ وقع تاجيله الى اجل غير مسمى

نقابة مدرسي الطبقه الثانية للجامع الاعظم وفروعه

يعلم السيد حسن الخياري الكاتب العام للنقابة المذكورة انه نظرا لقيامه بمهام رئاسة جمعية انصار الاسلام وانه لواجب عظيم يتطلب جهودا واوقاتا الامر الذي اضطره للتخلف عن جلسات النقابة ومعالجة مشاكلها وازاء ذلك قرر وفاء بحقوق الزملاء اعلان استقالته من اعباء الكتابة العامة للنقابة المذكورة والله ولي الاعانة والتوفيق

الامضاء : حسن الخياري

رقيه الى جلالة الملك المعظم ورئيس الحكومة

أرسل السيد الشاذلي غديرة الكاتب العام للاتحاد الجهوي بسوسة للاتحاد التونسي للصناعة والتجارة الى صاحب الجلالة الملك المعظم ابقاه الله والى رئيس الحكومة التونسية ووزير الاقتصاد القومي برقيات يعبر فيها عن ارتياح جمهور التجار وشكرهم وامتنانهم لتخليصهم من اعباء المعاش

زيجة مباركة

احتفل اول امس في جوعائلي بسيط بزواج الوزير الشاب الاستاذ عزالدين العباسي وزير الاشغال العمومية على الانسة وداد جوادة فللعريسين تهانينا الحارة

جمعية العلوم الطبيه بالبلاد التونسية

عقدت هذه الجمعية جلسة عامة يوم ٢٣ ديسمبر الجاري وعينت مكتبها لعام ١٩٥٦ على الصورة التالية :

الرئيس الحكيم رشاد العجيمي كاهيته الحكيم ج ديميرلو ـ

الكاتب العام : الحكيم ج برصوني كاهية الكاتب العام الحكيم شراد امين المال الحكيم ج باروش ـ حافظ الاوراق الحكيم م كوهين

المستشارون المدنيون : الدكاترة توحيدة بن الشيخ ـ بن زينة س بن موسى ـ ج رينو ـ شيروفريي ـ هـ رايس ـ هـ٠د كوهين

المستشار العسكري : ماسبرنار

المستشار الصيدلي : عبدالرحمن الجزيري

مستشار طب الاسنان : الحكيم ج سرفاتي ـ المستشار البيطري ج غايوت

الكشافة الاسلامية مؤتمر اقليم الجريد

انعقد مؤتمر اقليم الجريد الرابع بالمتلوي حضره قادة الافواج وقادة الوحدات التابعة له كما حضره نيابة عن القيادة العامة قائد الجهة المفوض الحبيب الشعبوني

وبعد تلاوة التقريرين الادبي والمالي ومناقشتهما عرضت الهيئة الجديدة على المؤتمرين وهي كما يلي قائد الاقليم على المنى ـ ملازمه محمد علي عماره ـ كاتب عام عبد الحميد بن العيد ـ امين مال الاقليم البشير الاحول ـ معين الاقليم التجوال البشر حوال ـ معين الاقليم للاكتشاف محمد العربي ـ معين الاقليم للاستشبال خليل التهامي

تونس الجوية
TUNIS-AIR
تنظم يوميا رحلات الى
تونس ـ عنابة ـ الجزائر

شكر وثناء

تتقدم عائلات حسن والهادي ومحمود وخليفة التومي الى جميع الذين واسوهم في مصابهم بوفاة المرحوم الشيخ الطاهر التومي بجزيل الشكر وعظيم الثناء ٠

اشتركوا في
« العمل »

الاتحاد القومي للمزارعين التونسيين

اجتمع المجلس القومي للاتحاد القومي للمزارعين التونسيين يوم الخميس التاسع والعشرين من شهر ديسمبر ٥٥ بنادي الكائن ببطحاء الصادق باي بتونس واستعرض نشاط المجلس الاداري في ميدان العمل والاتصال بالجماهير الزراعية في كل من تابل وقرنبالية وسوق الاربعاء والمراجع الحكومية ثم في الحالة الاقتصادية العامة ونظر فيما يمليه الظرف الراهن من مواقف ازاء الانتخابات القادمة لتشكيل المجلس التاسيسي ٠

وبعد المناقشة وتبادل الاراء قرر اصدار الائحة التالية :

١) يرى المجلس القومي ان يكون انتخاب المجلس التاسيسي انتخابا حرا مباشرا محفوفا بالضمانات الكافية التي لا تحصل الا اذا وقع التطهير الاداري تطهيرا ناجعا حرصا على ان يكون للامة نواب حقيقيون من ابنائها الذين آمنوا بها وجاهدوا في سبيل الحرية والعدالة

٢) ويرى من الضروري تشكيل لجان رقابة من عناصر معتمدة نزيهة

٣) وان للبراة حق ممارسة حقوقها السياسية حقا يعترف به مبدئيا رشما يقع اعدادها وتاهيلها الى الاضطلاع بمسؤوليتها اضطلاعا فعليا٠

٤) ان يتولى المجلس التاسيسي وحده اعداد دستور البلاد الذي ينبغي ان يكون مقاما على مبادىء عامة تتمشى مع حاجيات الشعب وتطوره٠

مكتب الاتحاد القومي للمزارعين التونسيين

اسلاخ وانضمام

ننشر فيما يلي اسماء النقابات والاتحادات الجهوية والمحلية والشخصيات التي قررت الانسلاخ عن الاتحاد العام للفلاحة التونسية والانضمام الى الاتحاد القومي للمزارعين التونسيين٠

هيئة الاتحاد الجهوي لعمل تاجيروين

السادة: الحكيم مجيد البالي واحمد بن مصطفى والعادق بن حراث ومجيد بن جميعي وبلقاسم بن العبيدي الجبيب النيبي ومجيد بن حميزة وبوخنيف بن بشير وعبد العزيز بن طالب وسعيد بن جدو ويونس بن صالح والشيخ سعد بن علي ومبروك بن بشير ومسعود بن القوري عبدالحميد بن الشيخ ومجيد جابيا الله والعياشي بن عمر وعبد الله ابن الحاج مرزوق وصالح بن الباجلي والعبيدي بن عمر بن عمار والذهبي بن علي

الاتحاد الجهوي بالساحل وبقابة سيدي علوان

السيد حسن مبارك

نقابة مارث

السيدان : حفيظ بن عمر واحمد بن محمد ٠

نقابة المز عمل مدنين كافة افراد الهيئة ٠

هيئة نقابة الحوانسة بجرجيس٠

رقابة المجلس الاداري للاتحاد العام للفلاحة التونسية السيد : الصغير بن بشير ٠

هيئة نقابة القلعة الكبرى انسلاخ وانضمام السادة: الطيب بن لطيفة والطاهر زواري وعلي بلعيد واحمد سويلم ومجيد ابن عبدالسلام والعجمي ونيس والصادق بلعيد والطيب بن عبدالسلام وعبدالقادر ابن عامر٠

كامل هيئة نقابة جرجيس تعلن انضمامها للاتحاد القومي للمزارعين الكاتب العام السيد علي بن شويخة٠

هيئة نقابة شراحيل من الاتحاد المحلي بالمكنين السادة : الحسين بن حسين صالح صوة والحاج مجيد بن سعيد ومفتاح ابن علي بن خليفة وبلعيد الخ

نقابة اولاد سيدي خليفة عمل الهمامة

السيد : الكبلوتي بن علي بن ثابت

نقابة مشيخة ترمدة عمل الكاف السادة

علي الشنوفي ومحمد بن الحاج عمار بن رابح والطيب التواتي ونصر بن الحاج نصر والحبيب بن محمد بن الحاج احمد وعبدالله بن المولدي بن الحاج بوزيان والطاهر بن العربي ٠

هيئة نقابة وادي باجة السادة :

ضو بن عبد العزيز ـ صالح ابن سعيد ـ علي بن الصادق ـ ضو بن ابراهيم بن الصغير ـ وغيرهم

نقابة اولاد منصور عمل قفصة عن كافة افراد الهيئة السيد الاشهل بن عبد الله بن عمر بن حسن

نقابة مشيخة ملالة ومنجم الطويرف عمل الكاف

السادة : المنجي بن محمد الهادي ـ العبيدي بن صالح مصباح بن محمد بن منصور ـ عبد الله بن رابح الخ ٠

نقابة اولاد موسى عمل الهمامة السيد علي بن الباشا بن علي ابن محمد

عن نقابة اولاد اثليجان وكامل أفراد هيئتها السيدان محمد بن عثمان وبلقاسم بن محمد بن علي ٠

ويعلن السيد حسونه بن حسن بوصباط من سكان مرناق انه استقال من هيئة الاتحاد الجهوي للاتحاد العام للفلاحة التونسية ٠

نقابة دوز المرازيق انسلاخ وانضمام السيد سالم بن عبد الرحيم المرزوقي

هيئة نقابة اولاد غريب بجهة حامة بني زيد

السادة : محمود بن المبروك ابن ابراهيم ـ الصغير بن المقطوف ـ غريب بن احمد بن محمد ـ حسن بن المبروك بن الفرجاني ـ مصطفى بن خليفة

هيئة نقابة سيدي علي بن عون عمل الهمامة

السادة : الازهر ابن الحاج علي ـ ضويري بن احمد الاخضر الطاهر بن بلقاسم ـ شعبان بن محمد بن احمد ـ محمد المولدي ابن التيجاني ـ مختار بن صميدة ـ خالد بن الحاج ـ الصادق بن عبيد ـ يونس بن البشير

الاتحاد التونسي للصناعة والتجارة الاتحاد الجهوي بصفاقس شركة النقل الصفاقسيه

ان اصحاب شركات النقل العمومي بصفاقس وضواحيها يتشرفون باعلام حرفائهم الكرام بانهم أسسوا شركة موحدة اطلقوا عليها اسم «شركة النقل الصفاقسية» وذلك بعد ان درسوا الحالة الاسيفة التي صارت عليها الشركات في الحاضر ، وبعد ان امعنوا النظر في الازمة الخطيرة التي عصمت كاهل سكان البلاد ٠

والغاية من ذلك البحث عن الوسائل الممكنة والموصلة لتحقيق الراحة والرفاهية للحرفاء الاعزاء ، وتلبية لنداء منظمتهم القومية العتيدة ـ الاتحاد التونسي للصناعة والتجارة ـ بتكوين الشركات وتوحيد جهودها حتى يبنى اقتصاد البلاد على امتن القواعد وينمو ويزدهر ٠

وستشرع هذه الشركة في اعمالها الايجابية بداية من غرة جانفي ١٩٥٦ ٠

الصيدليات المفتوحة

بعد زوال اليوم السبت وكامل يوم الاحد غرة جانفي

العبدلي ٧٥ نهج باب الخضراء

عتال ٢٢ نهج سيدي بومنديل

برامي ٢٤ نهج كورباي

بربيطوط ٣ نهج رومة

دباش ٣ ساحة سمارد

ابن حمودة ١٥٦ نهج باب سويقة

طريطر ٤١ نهج سيدي البشير

مارتي ٨٨ نهج سربيا

الصيدليات المفتوحة ليلا

الى منتصف الليل :

عبد المولى ٣١ نهج بلاد الجزائر

البحري باب منارة

تانتي ٣٤ شارع باريس

كامل الليل

داود ١١٠ نهج باب سويقة

لوسياني ٣ شارع قرطاج

بنزرت

الصيدليات المفتوحة بعد زوال السبت اليوم وعشية الغد الاحد غرة جانفي

ابن الشيخ شارع فرنسا

جاء وحده ساحة فرنسا

والاوقات الرسمية لفتح الصيدليات هي من الساعة الثامنة الى الزوال ومن الساعة الثالثة الى السابعة مساء

الكرم

الصيدلية التي تفتح ابوابها بعد زوال الاحد هي صيدلية :

بلمجوزة نهج بران

ملاحظات

يتردد على القصر السلطاني العامر بالرباط من القطر المغربي الشقيق يوميا عشرات الالاف من المغاربة ليسلموا على جلالة ملكهم المعظم مولاي محمد الخامس وليشهدوا طلعته المحببة

ويشرف عليهم جلالته صحبة نجله الامير مولاي الحسن فيحييهم ويتولى الامير الشاب تزويدهم بنصائح ثمينة يبلغها لهم عن والده المعظم

وقد جاء في الكلمات الثمينة التي يلقيها عليهم رغبة والده المعظم في الهدوء واستتباب الامن والاعراض عن نصحاء السوء الذين يندسون في صفوف الشعوب ابان ثورتها وتحولها من حال كريهة منحطة الى حال افضل واكمل لبث البلبلة ونشر الافك وايغار الصدور وبث الفتنة بين المواطنين فقلنا عسى ان يكون في ذلك لمواطنينا التونسيين عبرة فيعود المضللون للهداية ونرجع لما كنا عليه من وحدة وتعاون واخاء نعمل يدا في يد بقيادة زعمائنا الابرار وفي رعاية ملكنا المعظم محمد الامين الاول أبقاه الله على الاستفادة مما جنيناه واجتياز المراحل المنتظرة لتحقيق الاستقلال المرجو من اقرب سبيل نابذين نصحاء السوء دائسين باقدام قوية هوى النفس وكبرياءها من اجل حق الوطن ورفاهيته وسعادته

وجاء في احدى كلماته الثمينة ايضا تحريضه للمواطنين المغاربة على الحرص في دفع ما على كل منهم من اداءات وضرائب للخزينة العامة لان البلاد المغربية في ازمة مالية وان الحكومة الان حكومتهم والاموال التي يدفعونها هي لتوفير السعادة والرفاهية للبلاد ٠

وقلنا الا يفيد التونسيين ان يعلموا ذلك ايضا ان بلادنا التونسية تجتاز ازمة مالية ما نحسبها الا تزيد عن الازمة التي تجتازها البلاد المغربية الشقيقة والحكومة قد اصبحت حكومتنا وميزانيتها بأيدينا وفي تصرفنا وطلبات المعوزين من التجار والفلاحين والصانعين للسلفات وتخفيف او طرح الاداءات تتابع وتتعالى بها الاصوات من كل جانب وهذا وزير المال التونسي يتفضل فيمحو بجرة قلم الضريبة على المعاملات تلك الضريبة القاسية الهدامة التي ابى الم٠ فريسي ان يتنازل عنها رغم جميع الجهود التي بذلها اتحاد الصناعة والتجارة لاقناعه بضرورة حذفها وما لانت قناته قط

أفهل يدرك مواطنونا التونسيون واجباتهم الاكيدة في هذا الميدان ميدان تقديم كل ما عليه نحو ميزان الدولة من اموال هي اموال الشعب تدفع لحكومة هي حكومة الشعب لتبنى بها مجد هذا الشعب

فكما ان الحكومة مطالبة باغاثة المعوزين في سائر الميادين الحيوية لانقاذ الصناعة والتجارة والفلاحة كذلك مفروض عليها التوسع في بناء الاقسام والمدارس والمستشفيات وغير ذلك كما هي مطالبة بتهيئة الاعتمادات اللازمة لتأسيس نواة الجيش وكل ذلك وغيره يتطلب سعة في الميزانية كفيلة بتحقيق النمو والازدهار في سائر الميادين

علينا ان ندوس جشع نفوسنا ونعرف كيف نقلد الامم الراقية في اخلاقها وتربيتها الوطنية فنتقدم عن رضى وطواعية جميع ما علينا من اموال للدولة التي هي دولتنا وعليها هي ايضا ان تسلك سبل الحزم في استخلاص ما لها من اموال عند اناس لا ينفع في تنبيههم للواجبات فصل ينشر بجريدة وليس للوازع الوطني قدرة على تحويلهم عن تربية الفوها وحال اعتادوها ودلال عاشوا عليه في احضان العهد الاستعماري الدفين ٠

أما الميزانية المقبلة فعسى ان لا تكون كما كانت دائما محمولة على عاتق الضعفاء في معظمها يؤدونها في الاداءات الغير القارة على المستهلكات اليومية الضرورية

عملك اليوم

حكمه اليوم

لا بد له من اجتياز السحاب٠ لكي يصل الانسان الى مطالع الضوء٠

جوبير

أوقات الصلاة

فجر ٤٨٫٥

شروق ٢٥٫٧

عصر ٤٨٫٢

مغرب ٠٧٫٥

عشاء ٣٤٫٦

الهاتف الضروري

الساعة ـ ١٩١

المطافي ـ ١٩٨

سيارات الاسعاف ـ ٣٦٠٠٣٢

البوليس ـ ٢٥٨٠٣٣

الاسترشاد عن ارقام الهاتف ـ ١٢

بوليس النجدة ـ ١٩٧

الطبيب والقابلة والممرض ـ ١٩٧

مصلحة الايقاض من النوم بطريق الهاتف ـ ١٢

نشاط الحزب في كل ميدان

جامعة القيروان

تواصل جامعة القيروان سلسلة اجتماعاتها بالشعب التابعة لها وقد عقد في المدة الاخيرة نوابها اجتماعا ضم سبعة شعب وهي الحاجب ـ أولاد زائد ـ الهدايه ـ أولاد عامر ـ الكرامه والذراع ـ رحيمة ـ وادي الحجل ٠

وقد تولى فيه عدة خطباء القوا كلمات نيابة عن شعبهم برهنوا فيها عن تأييدهم للسياسة الرشيدة التي يتبعها الحزب وأكدوا تعلقهم المتين بالديوان السياسي ولرئيسه وكان من بين الخطباء الاخوان أحمد بن سعد ـ المختار شرباته ـ الصادق الزواوي ـ محمد الرشيدي ٠

وختم الاجتماع بكلمة نائب الجامعة الاخ عمر الكناني ٠٠

شعبة ليون فرنسا

عقدت الشعبة الدستورية بليون مساء ١٩ ديسمبر ١٩٥٥ جلسة عامه ، وبعد تلاوة التقرير الادبي من طرف الاخ محمد المنستيري شرع في انتخاب الهيئة الجديدة فكانت النتيجة كما يلي :

الرئيس : محمد المنستيري ـ كاهيته : عبدالكريم المنستيري ـ أمين المال : صلاح الدين عبد الله ـ الكاتب العام : زيد سوفه ٠

هذا وقد أوفدنا الاخ صلاح الدين بن عبد الله الى مؤتمر جامعة باريس نيابة عنا ٠

الكاتب العام : زيد سوفة

شعبة اني طون

عقدت شعبة بني طون التابعة لجامعة الشمال الشرقي اجتماعا اخباريا عاما بمشتركيها في ١٢ ـ ٥٥ وبعد البسطات المقدمة عن الحالة السياسية والانجازات الجديدة والتغيرات التي اصبحت تعيش فيها البلاد التونسية وتحليل الاتفاقيات أكد الحاضرون تاييدهم الكامل لسلوك الحزب في السياسة الرشيدة الجريئة التي ينبعها وأعربوا عن تعلقهم القوي برمز التضحية المجاهد الاكبر وتشبثهم بالديوان السياسي ٠

الهادي بن علي بن حسين مزهود

شعبة الزواوين

عقدت شعبة الزواوين التابعة لجامعة الشمال الشرقي ببنزرت اجتماعا اخباريا في ١٢/١٢/٥٥ ضم محرطيها ، وبعد البيانات الضافية عن سياسة الحزب والظرف الراهن أكد الحاضرون تعلقهم بالديوان السياسي وعلى رأسه المجاهد الاكبر الحبيب بورقيبة ٠

الرئيس : الهادي اللواتي

شعبة مغراوة

عقدت شعبة مغراوة الدستورية اجتماعا سياسيا عاما يوم الاربعاء ٢١ ديسمبر درست فيه الحالة السياسية الراهنة التي عليها البلاد التونسية في الوقت الحاضر وعن فقد التعليم بالمكان ومشاكل البطالة هناك وغير ذلك من المشاكل الهامة ، وانتهى هذا الاجتماع بالتصفيق الحاد من طرف الحاضرين

الامضاء : محمد بن صالح مختار

اسبوع النظافة بصفاقس

النظافة هي مقياس حياة الشعوب وتقدمها ، لان بها تعرف درجة صحتها واعتنائها بنفسها ٠

النظافة العامة لا تتم الا اذا توفر على القيام بها جميع أفراد الشعب بتضامن ونشاط ، كل في دائرته الخاصة ، ان تخصيص اسبوع للنظافة الشعبية يحدث سنة حسنة في البلاد ٠

وهكذا فقد دعت لجنة النهوض الاجتماعي التابعة لشعبة صفاقس الدستورية الى تنظيم أسبوع للنظافة يمتد من ٢ الى ٨ جانفي ١٩٥٦ بسعة شعب المنطقة البلدية وبمشاركة المنظمات القومية والجمعيات والشبيبة الدستورية تحت أشراف وزارة الصحة العمومية ٠

برنامج حافل

يقوم عملة حظائر الشغل ضمن عمال البلدية الاصليين بتنظيف المنطقة البلدية لصفاقس كل يوم ٠

ستوزع مواد التنظيف الى أصحاب المنازل الفقراء ـ كما ستمنح جوائز مالية لانظف منزل متواضع ٠

كما سيقع عرض أشرطه سينمائية والدخول فيها مجاني خمسة منها بالفرنسية ، وخمسه بالعربية ، وهي :

الام ـ البيت ـ الحليب ـ الرمد الجبيبي ـ النظافه هي الصحة

ويقع عرضها صباح كل يوم ابتداء من يوم الاثنين بالقاعات التالية :

النور ـ الكوكب ـ الماجستيك ـ والريكس ٠

وفي الليل بمعصرة السيد أحمد المهيري بطريق قرمدة ـ وبمحل الصابون للسيد الفقي ـ مع تعليق على الاشرطه من الدكتور العكروت ٠

هذا زيادة عن تجول الكشافة والشبيبات الدستورية بالمدينه ٠

ولجنة النهوض الاجتماعي تدعو أهالي صفاقس للمشاركه العملية في هذا الاسبوع وعدم الانعزال عن هذا المشروع حتى تعم الفائدة من النظافة ، وعملا بالمثل القائل : العقل السليم في الجسم السليم ٠

الاتحاد العام للطلبة

ان المكتب الجهوي بصفاقس قرر مسابقة ادبية لجميع الطلبة التابعين للاتحاد الجهوي بصفاقس واعد جوائز ثمينة للناجحين

وقد قرر موضوعين :

١ ـ ابتكار قصة : لتلامذة القسم السادس والخامس والرابع بالمعاهد الثانوية ولتلامذة السنة الاولى والثانية والثالثة بالفرع الزيتوني

٢ ـ ابتكار تمثيلية لتلامذة القسم الثالث والثاني والاول وتلامذة الجزء الثاني للباكلوريا والسنة الرابعة بالزيتونة

فعلى التلامذة ان يسارعوا في الكتابة لان آخر اجل لقبول التحارير يوم ٣١ جانفي ١٩٥٦ وسواء اكانت باللغة العربية او الفرنسية وتسلم التحارير الى المكتب الجهوي بنادي جامعة المتوظفين

المكلف بالتحرير
محسن الفقيه

ان كنت حريصا ٠ ٠ ٠

٠٠٠ على سلامة سيارتك اقصد **قاراج محطة التزويد العصرية** لصاحبها السيد محمد بوجمعة ١٥ نهج ايزلى قرب نزل سان جورج لافايات تونس

لغسل وتشحيم وتصليح جميع السيارات والكاميونات

وبذلك تحافظ على جزء من ثروتك بأثمان معتدلة وتشجع مشروعا قوميا ٠

نزل العياشي الجديد

نزل حي العياشي الجديد بباب سويقة بتونس ، تليفون عدد ٧٨٤ ٢٦٠ به بيوت كثيرة ببسوطة بفرش صوفية ومؤثثة بأحسن الاثاث العصرية تامة المرافق التي يحتاجها المسافر وبه بيوت للاستجمام ودوشات ومستودع (قاراج) لوضع سيارات الزائرين، وهو مفتوح كامل الليل والنهار ٠

زوروه تجدوا ما يسركم ٠

اشتركوا في «العمل»

الاشتراكات

عن سنة	٤٥٠٠
عن ستة اشهر	٢٣٠٠
عن ثلاثة اشهر	١٢٠٠

إصداء الصحافة

طرق الانتخابات -٢-

(٢) التمثيل النسبي

يكفي لتقرير تطبيق هذه الطريقة الانتخابية ان تطرح بعض فصول من قانون ١٩٥١ من غير ان يضاف له شيء آخر تلك هي الطريقة التي وقع العمل بها في انتخابات سنة ١٩٤٥ و ١٩٤٦ والواقع بها العمل الان في باريس ومقاطعة السين الا انه وقع تنفيذها بمقتضى قاعدتين حسب المقاطعات

القاعدة الاولى هي الاتية « يفوز المتحصل على اكبر عدد من الاصوات » والثانية هي الاتية « يفوز المتحصل على اكبر معدل من الاصوات — اما القاعدة الثانية فهي اعسر في الفهم والشرح — فلنرجع الى مثال مقاطعة « هوت صون بفرنسا » ولنختصر في الارقام حتى ناتي ببيان واضح

لو كانت هذه الطريقة في الاقتراع قد طبقت سنة ١٩٥١ لكان الناخب قد وجد نفسه امام عدد غير محدد من القائمات تحمل كل واحدة منها عددا من الاسماء يساوي عدد المقاعد المخصصة للمقاطعة وهنا ايضا لايصوت الناخب لفائدة شخص وانما يصوت لفائدة قائمة ولفائدة حزب ، فيقسم عدد الناخبين بعدد المقاعد المخصصة للمقاطعة قصد التحصيل على مايسمونه بخارج القسمة للمقاطعة . وفيما يتعلق بمقاطعة « هوت صون » فخارج القسمة يكون مائة الف على ثلاثة اي ثلاثة وثلاثين الف وثلاثمائة وثلاثة وثلاثين

ففي تلك المقاطعة لم تحصل اية قائمة على ذلك العدد من الاصوات هانحن نبين كيف ان خمسة وخمسين الفا يساوون ثمانية وعشرين الف ، ان القائمة التي حصلت على اكبر عدد من الاصوات هي قائمة الحركة الجمهورية الشعبية الفرنسية التي حصلت على ثمانية وعشرين الف صوت وحق لهذا الحزب ان يمثل بنائب واحد وحصلت قائمة الشيوعيين على سبعة عشر الفا وخمسمائة صوت وحق لهذا الحزب ان يمثل بنائب واحد

فيكون هؤلاء الناخبون انفسهم بهذا النوع من الاقتراع قد ارسلوا الى المجلس النيابي بنائب عن الجمهوريين ونائب عن الراديكاليين ونائب عن الشيوعيين عوض ان يرسلوا الى مجلسهم بنائبين عن الجمهوريين الشعبيين وبنائب عن الجمهوريين المستقلين حسب قانون ١٩٥١

فبهذه الطريقة في الاقتراع (اي التناسبي) لايمكن للجمهوريين الشعبيين ان يحصلوا على مقعدين الا اذا حصلوا على خارج القسمة للمقاطعة الذي يساوي ثلث المائة الف مع زيادة اخرى في الاصوات اكبر من العدد الذي حصلت عليه قائمة الراديكاليين الذين لم يحصلوا الا على خمسة وعشرين الف صوت (ذلك بمقتضى قاعدة حق الفوز لمن يحصل على اكبر عدد من الاصوات) اي ضعف ما يحصل عليه احسن مترشح بعدهم (نعني الجمهوريين الشعبيين) وذلك بمقتضى قاعدة « حق الفوز لمن يحصل على اكبر معدل من الاصوات »

فتبين بهذا الشرح ان طريقة تكتل الاحزاب تخول لمن يحصلون على ثمانية وعشرين الف صوت ان يرسلوا نائبين وان طريقة الاقتراع التناسبي لاتخول ارسال نائبين الا بالتحصيل على اكثر من خمسة وخمسين الف صوت ويتبين ايضا ان هذه الطريقة تستفيد منها من غير شك الاحزاب الكبرى

اما الفرق بين قاعدتي تطبيق الاقتراع التناسبي فهي الاتية:

ان السير بالقاعدة الاولى ينتج عنه مايلي :

ثلاثة مقاعد لحزب واحد
مقعد واحد لحزب واحد

اما السير بالقاعدة الثانية فينتج عنه مايلي

اربعة مقاعد لحزب واحد
مقعد واحد لحزب آخر

وذلك بعد اجراء عمليات حسابية مطولة متشعبة يطول عرضها ويعسر فهمها على العموم

(٣) طريقة ثالثة وهي ان يجرى الاقتراع بالدائرة مرتين لفائدة مترشح واحد

تقسم المقاطعة الى عدد من الدوائر يساوي عدد النواب الذين سيقع تعيينهم والمقاعد التي ستمنح للمقاطعة ، فلنرجع مرة اخرى الى مثال مقاطعة « هوت صون » لتي تحتوي على مائة الف ناخب والتي يحق لها ان تمثل بثلاثة نواب تقسم تلك المقاطعة الى ثلاث دوائر وكل دائرة تختار رجلا واحدا يمثلها

فبهذه الطريقة لكل ناخب ان يصوت لفائدة مترشح من بين المترشحين لالفائدة حزب من الاحزاب وهاهو سير الاقتراع:

لنفرض ان عدد المترشحين خمسة وان اولهم يحصل ثمانية آلاف صوت والثاني على سبعة آلاف والثالث على الفين والرابع على الفين والخامس على الف واحدة فيسقط هذا الاقتراع لان كل مترشح لم يحصل على اكثر من نصف جملة الاصوات ويقع الاقتراع مرة ثانية فان لم يبرح اي صوت من الاصوات مكانه فان صاحب اكبر عدد من الاصوات هو الذي يحصل على قصبة السبق نظرا لكونه حصل على اكثرية نسبية ومعناه انه حصل على عدد من الاصوات يفوق كل عدد حصل عليه كل من نافسه الا انه من الممكن ان يتخلى المتحصلون على اصوات قليلة لفائدة المترشح الثاني (اي الذي حصل على سبعة آلاف) ففي ذلك الوقت لايوجد شيء يرغم المترشحين المنسحبين لفائدة مترشح آخر ان يصوتوا لفائدة هذا الاخير ويبقى الناخب دائما حرا في التصويت لفائدة من يرجحه من بين المترشحين الباقين اما اعداء هذه الطريقة في الاقتراع فانهم يستنكرونها لانهم يرون انها ترجع بالفائدة على المناوئ راكدة مشيرين بذلك الى الاعيان المعروفين في كل قطر ما وناحية ما وانها تضر بالشبان وبمن دخلوا حديثا في معترك الحياة وبرجال الاحزاب

(٤) طريقة رابعة تسمى بالتكتلات القومية

لم تقع المحاولة في تطبيقها والغيت في عام ١٩٥١ وهي عبارة عن تكوين كتل بين الاحزاب لافي درجة المقاطعة وانما في مقر الاحزاب وفي درجة القطر كله ومعنى ذلك ان في التسعين مقاطعة يقبل ممثلو الاحزاب ان يحصروا انفسهم في اطار يكون قد ضبط من قبل فلاتكون تكتلات الاحزاب امرا لازما وانما تكون بعض التكتلات المحلية ممنوعة ان لم تجر في الاطار الذي يكون قد ضبط من قبل فبهذه الطريقة تستطيع الاحزاب الكبرى ان تقوم بدور عظيم لانه اذا ظهر لنا ان الاشتراكيين مثلا لايمكن لهم ان يتكتلوا مع المعتدلين فانهم يستطيعون ان يتكتلوا مع الجمهوريين اليساريين الذين يستطيعون بدورهم ان يتكتلوا بالمعتدلين

(٥) طريقة خامسة (طريقة انقليزية)

تقسم المقاطعة الى عدد من الدوائر ويختار الناخب التصويت لفائدة من يريد من بين عدد المترشحين والمترشح الذي يحصل على اكثر عدد من الاصوات هو الذي يكون فائزا ، تلك هي ابسط طريقة واوضحها وينتج عنها التقليل من عدد الاحزاب لان المترشح لايفوز الا اذا حصل على عدد كاف من الاصوات ليتغلب على منافسيه واعداء هذه الطريقة يستنكرونها لانهم يرون انها تعطي صورة غير حقيقية لغاية الانتخابات لانها تستطيع ان تاتي مثلا بهاته النتيجة

حزب (أ) = ستة ملايين من الناخبين في كامل القطر
حزب (ب) + حزب (س) + حزب (د) = سبعة عشر مليون من الناخبين ولايكون الفائزون الا من حزب (أ) فقط وذلك اذا تفوق الحزب (أ) في كل اقتراع بصوت واحد على منافسيه

الخلاصة

نتيجة الطريقة الحاضرة (التمثيل التناسبي مع تكتل عدد من الاحزاب)

يظن الناخب انه يصوت لفائدة حزب وهو في الحقيقة يصوت لفائدة كتلة محلية تتركب من رجال تستطيع ان تكون نظريتهم في المشاكل الاساسية وبرامجهم متعارضة تعارضا تاما — تلك هي المعارضات التي تظهر في المجلس النيابي بعد ما يقع تنصيب النواب وهي ايضا التي تمزق الاكثريات السطحية اما الجامعات الحزبية فهي تستطيع في النطاق المحلي ان ترفض تلك التكتلات

نتيجة طريقة ١٩٤٥-١٩٤٦ (طريقة الاقتراع التناسبي)

يصوت الناخب لفائدة حزب ولفائدة برنامجه ولايقدر على مراقبة عمل نائبه عند سن القوانين لان هذا النائب بصفة عامة مرغم على الخضوع لارادة مسيري حزبه وذلك اذا ما اراد ان يعين من طرف ذلك الحزب ليمثله في الانتخابات المقبلة

نتيجة طريقة ماقبل الحرب (انتخاب بالدائرة لفائدة نائب واحد بعد اقتراع يجرى مرتين)

يصوت الناخب لفائدة رجل ينتمي لحزب ما الا ان هذا الرجل حر عن دولاب ادارة ذلك الحزب

نتيجة الطريقة الانقليزية (انتخاب بالدائرة لفائدة نائب واحد ويجرى الاقتراع مرة واحدة)

يصوت الناخب لفائدة رجل ينتمي الى حزب ما الا ان الاحزاب الضعيفة واصحاب النزعات المختلفة تبقى دائما امام خطر عدم تمثيلهم بالمجلس النيابي

خطوات الى الوراء تخطوها في كل يوم

الامانة العامة المزعومة

مقاومو قلبيه

مقاومو قلبيبة يفتخرون بتعلقهم بحزب الامة العتيد الديوان السياسي للحزب الحر الدستوري التونسي وعلى راسه المجاهد الاكبر ويؤيدون مقررات مؤتمر صفاقس ويحذرون اخوانهم من الانتماء الى المضللين الذين يعملون على اثارة البلبلة في النفوس وزرع الخلافات بين افراد هذا الشعب الذي كافح حتى نال من كفاحه ثمرة طيبة ويدعون الى توحيد الصفوف حتى تكون جديرين بما حققناه واهلا لما نطالب به في ..مستقبل من تحقيق استقلالنا عن المقاومين

احمد بن حسين الغربي

شعبه الدماموس جمال

نستنكر الافتراءات الكاذبة التي نشرتها جريدة الصباح عدد ١٢٣١ من اننا نرفض الانفاقيات ولا نعترف بمقررات المؤتمر القومي للحزب ونعلن تمسكنا بالديوان السياسي وعلى راسه المجاهد الاكبر الحبيب بورقيبة •

الرئيس : سليمان بوزقندة — فرج بوزقندة — علي حراد — رجب حمودة — رجب بن محمد ابن عمر — البشير العياري — محمد بوزقندة — محمود بن علي •

عن الاتحاد القومي للمزارعين التونسيين •

الكاتب العام :
علي بن محمد جراد

تبرؤ

ان الممضين اسفله التابعين لشعبة باب السويقه يعلنان للرأي العام بصفة عامة وللدستوريين بصفة خاصة تمسكهما بمبادئ الحزب وبالسياسة التي توخاها الديوان السياسي كما يعلنان على رؤوس الاشهاد وتبرؤهما من الامانة العامة المزعومة •

الامضاء :
المنصف الغربي
الحبيب الحلواني

تكذيب من بلدة الساحلين

وبعد فان المنظمات القومية ببلدة الساحلين اطلعت بمزيد الاستغراب على ما نشر كذبا وبهتانا باسم بلدة الساحلين بامضاء ٨١ من انسلاخ من الديوان السياسي وانضمام الى الامانة تعلقها بالديوان السياسي وتقديرها العامة المزعومة لهذا فهي تؤكد العظيم لرجل الشعب وفائده المجاهد الاكبر الحبيب بورقية

الامضاء :
عن الشعبة حسن الصحراوي
عن النقابة الفلاحية محمد الجزيري
عن الكشافة الاسلامية المبروك عمامو •

استقالة

محمود بن سليمان اليعقوبي التابع لشعبة السيدة يعلن استقالته من الامانة العامة المزعومة ويؤيد الديوان السياسي •

انسلاخ

بنعيسى بن حميدة من أهالي الساتلين ينسلخ من الامانة العامة المزعومة •

تكذيب

علي بن أحمد بن بن علي بن الازرق يكذب ما نشر بالصباح في ٥٥/١٢/٢٧ من امضائه بلائحة تعلن الانسلاخ عن الديوان السياسي والانضمام الى الامانة المزعومة •

دحض شائعه

تبعا للاشاعات المغرضة التي راجت في المدة الاخيرة سواء بطريق الصحافة أو غيرها حول انتمائي الى نزعة حزبية جديدة أعلن بأني ما زلت متمسكا بالديوان السياسي الذي يقوده المجاهد الاكبر الحبيب بورقيبه •

علي بن بلقاسم المرزوقي

شعبه الهوارية

وبعد فاني الكاتب العام لشعبة الهوارب لجامعة جلاص أعلن بأني أتبرأ تبرءا تاما من الامانه العامة المزيفة واصرح على رؤوس الملا باني متعلق بالديوان السياسي وعلى رأسه المجاهد الاكبر الاستاذ الحبيب بورقية •

الامضاء
المختار شرنانة

شعبه حاجب العيون

وبعد فاننا نعلن انسلاخنا من الامانة العامة المزيفة ونصرح بتعلقنا بالديوان السياسي وعلى رأسه المجاهد الاكبر الأستاذ الحبيب بورقية •

الامضاءات :
الطاهر بن عمر — العربي بن عمر — بوقطف بن الامين عبد العزيز ابن احمد بن عمار محمد بن ابن أحمد بن عمار محمد بن عمر بن صالح — علي بن خليفة — عمر بن عمار — محمد بن عز الدين — البشير بن محمد الصغير •

المنبر الحر

بعض طرق العلاج

الشعب التونسي شعب فقير وبصرف النظر عن امكانياته التي سيستفيد منها في مستقبله الا انه من المفروغ منه « رغم الامكانيات التي تفيد مستقبله ولاتنفعه في حاضره الا بمقدار ماتحفظ عليه حياته » انه يعيش الان في مجموعه في فقر مدقع وتعاسة مؤلمة

وهذا الفقر وهذه التعاسة التي تظافرت لايجادها وعلى هاته الكيفية المهولة عوامل مختلفة اهمها العامل الطبيعي مضافا اليه عامل الاستعمار الذي لم ينجز طوال مدة مكوثه عملا يرفع من مستوى الطبقات الضعيفة ·واذا كانت هذه الحال ·وهذا هو الواقع فمن واجب حكومتنا ان تعمل بسرعة وباستمرار ، اذ انجازاتها التي تحققها والفقر الذي لايمر يوم دون ان يغنم في تسابق والسابق هو الظافر واني لارجو مخلصا ان تظفر الحكومة بالفقر لان ان يظفر بها اذ ظفره بها معناه الفوضى البشعة فوضى البطون الخاوية ·· والحكومة يمكن لها ان تظفر متى اخلصت في التفكير وانجزت البرامج وقهرت العراقيل التي يمكن ان تصدم بها · وكل مايطلب هو في مستطاعها :

اليس في مستطاع الحكومة مثلا ان تتخذ قرارا تحدد فيه الثمن الادنى للحلفا التي هي المورد الوحيد الذي تقتات منه عشرات آلاف العائلات في فصل الشتاء فلاتتركها اكلة سائغة تلتهمها الشركات الكبرى على الكيفية التي تستطيبها وتبعث شهيتها فتمتلىء هي شحما ولحما ، وتقضي آلاف العائلات ليأليها جائعة تصطلي بنار المواقد وتنام حولها وكثيرا مايقضي الواحد منها نحبه بسببها ، اذ ليس لهم من واق يقيهم برد الشتاء الا ذلك الكوخ الغارق في التراب والذي لايلجه صاحبه الا بعد ان يركع والابقية من حصير قد تناكلت حواشيه وهزل حتى لايكاد يشعر الجالس عليه بوجوده ولايدفع عنه شيئا والا ذلك اللحاف المثقب ،انها اكفان الاحياء ويا ليتها كانت كاكفان الموتى ،اذهبي اخفي واحصف

اوليس في وسعها ان تضرب ثمنا اعلى للزيت ،فالزيت هو المادة الضرورية الوحيدة بعد الطعام التي يحرص كل انسان وخصوصا البدوي على اقتنائها ، وبذلك تقضي على احتكار من يريدون الاثراء برقاعة على حساب هذا الشعب العاجز وتيسر مادة لامحيد عنها ·

او ليس في وسعها ان تفعل مثل هذا بالنسبة لسائر انواع الاطعمة ؟

اوليس في وسعها ان تعفي المرضى وخصوصا الفقراء من ذلك الاداء الذي يؤدونه للاطباء المكلفين بمصحات القرى عند كل فحص زيادة عن ثمن الدواء ، او تخفض منه على اقل تقدير او هي تجمع ما بين الحلين فتخفض ليسوري الحال وتعفي منه الفقراء وان توفر من سيارات الاسعاف الموجودة بالمستشفيات الجهوية وتجعلها في خدمة كل من قعدت به العلة والفقر عن الوصول الى المستشفى وخصوصا ابناء الارياف والقرى النائية ···وان توفر من امكانيات المستشفيات الجهوية وان تصدر توصية فيها ترغيب وتحذير لاطبائها حتى يمنحوا مرضاهم شيئا من عنايتهم وعطفهم ويعاملوهم معاملة الانسان لاخيه الانسان التي كثير ما اهملوها

انها اعمال لا تتطلب مجهودا جبارا او اموالا ضخمة وتعطي نتاجا عظيما ··· على بن عثمان

الاتحاد العام التونسي للشغل

الجامعة العامة لاعوان البلديات بالقطر التونسي

اجتمع المكتب التنفيذي الجامعي يوم الاربعاء ٢٨ ديسمبر ١٩٥٥ بدار الاتحاد تحت رئاسه الاخ الطاهر خذر الكاتب العام

يتاسف المكتب التنفيذي الجامعي للحالة السيئة التي عليها البلديون من جراء الركود الواقعي الذي يستمر من طرف مصلحة البلديات بينما جميع المسائل الهامة لا زالت مهملة حتى كاد ان ينفذ صبر الذين يهمهم الامر •

وان هاته الحالة المؤلمة التي لا تحتمل ناتجة عن تهاون تلك المصلحة بل هو عصيان اداري ضد السلطة العليا يتجسم في عدم الاعتناء بجميع المسائل التي تهم البلديين منها :

١) تعميم منحة الاوساخ
٢) تعميم منحة الانتاج
٣) فصل أجور البلديين من المنطقة الخاصة
٥) معاملة رجال المطافي بالبلدان الاخرى مثل اخوانهم بالعاصمة
٦) التطبيق المباشر على موظفي البلديات لما يصدر لفائدة موظفي الدولة •

يلفت أنظار معالي وزير الداخلية الى خطورة هاته المعاملة من طرف مصلحة البلديات الى عدم وجودها بينما يتزايد يوما فيوما غضب الجميع حيث صارت البلديات تفعل ما تشاء من طرد للعملة وخرق للقوانين الاساسية وعبث بحقوق موظفيها ومنظوريها •

واما تعفن الحالة فان الجامعة تصرخ صرخة فزع لتنبيه السلطة العليا لاخذ التدابير اللازمة لايجاد الحلول المرضية التي طالما ترقبها البلديون وذلك لجبرهم للاتجاه الى العمل المباشر دفاعا عن حقوقهم المشروعة •

ويذكر الاخوان أعضاء الهيئة الادارية بوجوب حضورهم الاجتماع الذي سينعقد يوم السبت ٣١ ديسمبر المقبل على الساعة الخامسة بدار الاتحاد •

الكاتب العام

اصداء

ساقية سيدي يوسف

ننشر فيما يلي قائمة هيئة الجامعة التونسية لقدماء المحاربين وضحايا الحرب وقدماء الجنود بساقية سيدي يوسف التي تشكلت اخيرا بمحضر السيد احمد الرحال رئيس الجامعة

رئيس وامين المال محمد الصالح بن عثمان — كاهية الرئيس الاحمادي بن احمد بلاعبيد — الكاتب العام حفيظ بن صالح — كاهيته محمد الصالح بن الصادق كاهية امين المال العويني بن عبد الله — حافظ الاوراق صالح بن محمد — رئيس الدعاية محمد البشير بن عمار — عضو قدور الزغلامي

الكاتب العام
الشاذلي مروانى

الجريصة

وهذه الهيئة المديرة لفرع الجريسة لجامعة قدماء المحاربين السادة

الرئيس الشيخ الحبيب بن بلقاسم — كاهيته الكافي بن عمر بن كلثوم — الكاتب العام البشير بن حسين — كاهيته الحبيب ابن الحاج صالح — امين المال الحبيب بن محمد بن علي — كاهيته العربي بن مبروك — حافظ الاوراق صالح بن قوله بن عماره — الدعاية سعيد بن علي بن حراث

الكاتب العام
الشاذلي مروانى

اولياء تلامذة المدارس ببنزرت

استفدنا من رسالة واردة علينا من أولياء تلاميذ المدارس الابتدائية العربية الفرنسية ، والقرآنية والكتاتيب ببنزرت ان ادارة التعليم سابقا كانت خصصت اعتمادا من المال لبناء مكتب بسانية القصبي بحومة الاندلس ببنزرت ولكن بالرغم من مضي الوقت وتزايد عدد الابناء المقبلين على التعليم وقلة الاقسام فان المكتب لم يقع بناؤه حتى الان ولذا فالهيئة تطالب وزارة التعليم بانجاز هذا المشروع حتى يخفف من وطاة افتقاد مقاعد للتعليم •

وتطالب الجمعية من جهة أخرى توحيد الدرجة الاولى بالمكتب العربي الفرنسي للذكور المنقسمة الى ٣ أقسام : أ ب س لما في ذلك من اضرار •

قدماء المساجين والمقاومين بحمام سوسة

اجتمع قدماء المساجين والمقاومون بحمام سوسة بنادي الحزب الحر الدستوري التونسي برئاسة رئيس الشعبة وانتخبوا الهيئة التالية لتسهر على مصالحهم

السادة :

الرئيس : علي ماني — الكاتب العام : عبد القادر عزيز — امين مال : سالم ماني — حافظ أوراق ميلاد آعطية •

ثم وافق المجتمعون على نص لائحة أعلنوا فيها تأييدهم المطلق للمنهج السياسي العام الذي سطره مؤتمر صفاقس وعبروا عن ثقتهم واخلاصهم للديوان السياسي وعلى رأسه الاستاذ الحبيب بورقيبة وأكدوا عزمهم على مواصلة البناء والتشييد حتى تبلغ تونس استقلالها التام •

مشيخة اولاد الحناشي

جاءتنا شكوى ضد السيد الصادق ابن عبد الله بن ضياف شيخ فريق أولاد الحناشي يتذكر أصحاب الشكوى من مواقف هذا الشيخ ومن محاولاته في تغيير أسماء العاطلين بقائمات الشغل وتعويضه بأسماء اتباعه •

ونحن نلفت أنظار السلط المحلية والعليا الى هذه الشكوى ونرجو التحقيق فيها •

فرع المحاربين بباجه

منذ ان وضعت الحرب العالمية اوزارها بقي الجندي التونسي والمحارب القديم في مفترق الطرق ومنذ ذلك الحين تكونت منظمة فرنسية بتونس — وصفر نفسها بانها تدافع عن حقوق كل من خدم الجندية ولكن الايام اظهرت عكس ذلك وبان انها ته المنظمة لاتخدم الا مصالح ابنائها

ومن اجل هذا التف التونسيون حول بعضهم بعضا وكونوا منظمة تونسية صرفة تجمع شملهم وتدافع عن حقوقهم الامر الذي دعى « زوريتي » رئيس المنظمة الفرنسية الى القول بانه سوف يوقف كل نشاط فيما اذا لم تعنه السلط ·· ماذا عساه يقصد من وراء هاته الاعانة ؟ انه يلمح بصفة ضمنية للقضاء علينا في المهد لاقدر الله — ان الجامعة التونسية ازاء هذا كله تستصرخ وتستنهض همم القادة الوطنيين حتى يعلنوا على رؤوس الاشهاد بانهم يؤازروننا في حركتنا وانهم يعتبروننا جزءا لايتجزأ من الامة التونسية المكافحة ليتعزز جانبنا ونظفر بالاعتراف بمنظمتنا الفتية

عبد الرحمن الجريدي

شباب سوق الاربعاء التمثيلي

عقدت جمعية الشباب التمثيلي بسوق الاربعاء جلسة عامة وبعد تلاوة التقريرين الادبي والمالي والمصادقة عليهما انتخبت الهيئة التالية لتشرف على شؤون الجمعية السادة :

الرئيس بلحسن الدريسي — كاهيته عبد الرزاق الغرياني — الكاتب العام — محي الدين بن العلمي القرشيشي — كاهيته عبد الله الدريسي — امين المال الناصر بن يوسف — كاهيته مختار الدهماني — المراقب المالي عمار بن الطاهر — المراقب الادبي قويدر كني — الاعضاء : الناصر العرفاوي — الباشا بن حميده الصادق بن صالح

مشيخة اولاد الحاج جبنيانه

يطلب المزارعون بهذه المشيخة من عمل جبنيانة من الحكومة مدهم بكميات اضافية من سلفات البذر نظرا لاستهلاكهم الكمية الاولى التي لم يتمكنوا من زرعها للجفاف الذي كانت تعانيه الجهة فاستهلكوه اكلا نظرا لتفشي الخصاصة فيهم وهم يلحون في انقاذهم خصوصا وقد انعم الله عليهم في هذه الايام بالغيث النافع

سيمكا

السيد عبد الرحمان بوريشة النائب التجاري المتجول لشركة بيع سيارات سمكا استقر الان بتونس ويقتبل الحرفاء بنهج لندرة ٣٧ — تليفون ٢٤٤٦٨٢

معظم المشاكل الجبائية قد حلت

بقية ما بالصفحة الاولى

٢ – ضريبة اضافية على المواد الغير الضرورية

٣ – ضريبة على استعمال المرافق العامة •

وقد وقع أيضا حذف الضرائب على الحبوب لئلا يرتفع سعر الخبز كما وقع حذف ضريبة الصيد تشجيعا لهذه الصناعة وعوضت ضريبة الزيوت بضريبة على الفيتورة •

فكان لهذا التحوير الجبائي النسبي ولالغاء الضريبة على المعاملات بالخصوص تأثير طيبا في الاوساط الاقتصادية بصفة عامة •

الاخ الفرجاني بن الحاج عمار يدلي لنا

وقد اتصلنا في هذا الصدد بالاخ الفرجاني ابن الحاج عمار الامين العام للاتحاد التونسي للصناعة والتجارة ، واستطلعناه رأيه في خصوص حذف الضريبة على المعاملات والتحوير الجبائي الاخير ، فقال لنا :

انه لم تصدر بعد النصوص الرسمية لنتمكن من درسها والتعليق عليها بصورة مفصلة الا انه حسب بلاغ الحكومة الاخير وحسب اتصالاتنا مع وزير المالية نعتبر ان حذف الضريبة على المعاملات خطوة كبرى سجلها بارتياح كما اننا لمسنا استعدادا طيبا في وزير المالية بخصوص مشكلة الباتيندة وان نظرياتنا متقاربة ونأمل ان يتم الحل في القريب العاجل

ولما سألناه عن برنامج الاتحاد في خصوص الباتيندة قال ان برنامجنا معروف ، فنحن نطالب بأن يدفع الذين لا يربحون الا حدا أدنى للمعيشة ضريبة رمزية ثم في بقية الاصناف تكون الاداءات حسب الارباح ، ونأمل أن تقع مراعاة مسألة أصحاب الصناعات اليدوية •

وأخيرا قال لنا السيد الفرجاني انه حسب اتصالاتنا نعتبر ان معظم المشاكل الجبائية قد حلت خاصة بعد ما لاحظنا من استعدادات في خصوص حل مشكلة الباتيندة حلا يتماشى مع الواقع الاقتصادي وامكانيات أصحاب الصناعات والتجارة •

هذا كله في انتظار سن نظام جبائي يرتكز على الامكانيات الواقعية لجهازنا الاقتصادي بصفة عامة •

وشكرنا السيد الفرجاني ابن الحاج عمار على هذا البيان على أمل أن يزيدنا شرحا للموضوع في مناسبة أخرى •

احتشدت آلاف الخلائق امام القصر

بقية ما بالصفحة الاولى

بعد ظهر أمس وتجمعت الالاف من التونسيين والتونسيات قصدوا قصر قرطاجنة العامر أمام ساحة القصر الملكي العامر هاتفة في حماس كبير بحياة مليك البلاد الدستوري جلالة محمد الامين الاول وحياة زعيم الامة المجاهد الاكبر الاستاذ الحبيب بورقيبة وكنت لا ترى الا اللافتات المكتوب عليها عبارات الترحيب بهذا العهد الجديد وحياة جلالة الملك الاعلام والشبيبة تحرس النظام بحزم وبعض الشبان قد تعلقوا بالاعمدة التليفونية وغيرها من هذه الامة بمليك صالح في اخطر الظروف من تاريخنا الحاضر وبزعماء قادرين محنكين فرد جلالته بكلمة بليغة كلها عبر تجدون نصها في غير هذا المكان •

وشكر الوفد جلالة الملك المعظم على نصائحه الغالية وقال له السيد عزوز الرباعي :

نحن عازمون بحول الله على السير بهدى مليكنا المعظم وارشاده الذي كان لنا نبراسا في أحلك الظروف واصعبها

وخرج اثر ذلك الوفد لاهجا بالحمد والثناء لجلالة الملك المعظم ثم ذهب الوفد لزيارة سمو الامير سيدي الشاذلي باي واقتبل اقتبالا حارا من طرف سمو الامير • أما سمو الامير سيدي محمد باي فقد حضر مقابلة الوفد لجلالة الملك المعظم •

برسالة خاصة الى رئيس الجمهورية الفرنسية م• رينى كوتي يلفت فيها نظره الى فائدة التعجيل بفتح المفاوضات المغربية الفرنسية في أقرب وقت وتضيف نفس الدوائر ان رئيس الجمهورية قد اجاب السلطان على رسالته قائلا : ان اهتمامكم بهذا الموضوع لا يقل عن اهتمام الحكومة الفرنسية به

هذا ويجب ان تجرى بالرباط محادثات تمهيدية لدرس المشاكل الاولية وتحديد طرق التفاوض واجراءاته

أما المفاوضات المغربية الفرنسية فانه لا يمكن الشروع فيها الا بعد تشكيل الحكومة الفرنسية الجديدة التي سوف تتولد عن البرلمان الجديد •

جلاله الملك يحيي شعبه

ووقف جلالة الملك المعظم في شرفة قصره فحياه شعبه بالهتاف المدوي والتصفيق الحاد وكنت لا تسمع الا يحيا الملك• يحيا بورقيبة•

وخرج الوفد وقام ، السيد عزوز الرباعي وسط تلك الجموع والقى فيها كلمة بلغها رسالة جلالة الملك المعظم ودعاها لان تتفرق بهدوء ونظام•

وخرج الوفد النسائي وقام السيد

وفد نسائي

وعلى الساعة الخامسة والنصف اقتبل جلالة الملك المعظم وفدا دستوريا نسائيا تتقدمه السيدة اسماء الرباعي وسعيدة بوزقرو وبلغن جلالته امتنان نساء تونس لما قام به من منح شعبه حقوقه الدستورية واقتبل الوفد النسائي اثر ذلك من طرف الاميرة عائشة وسمه والامير سيدي الشاذلي باي•

جموع نسائية أمام القصر الملكي العامر يبلغن امتنان نساء تونس لجلالة الملك المعظم

تصوير عصمان

اليك ... من باريس

بقية ما بالصفحة الاولى

كانت قد نشرت منذ شهر اكتوبر في أمريكا بواسطة السينيما ومجلة لايف ولا بد أنها وزعت في شمال افريقيا وأن تلك الوثيقة لتصور جريمة ارتكبت في الجزائر في ظروف مثيرة ومن الضروري ومن المفيد أن يعرف الرأي العام الفرنسي ما عسى أن يقال عن أسباب نشر تلك الوثيقة وهل هذا النشر مناسب للظروف

ومما لاشك فيه أن الجريمة المذكورة ليست من الجرائم الحربية المعهودة ولكنها جريمة ضد الانسانية اقترفت لاغراض دنيئة كما تفيده المصادر المسؤولة •

فقد قام أحد الجندرمة الفرنسيين باعدام أسير جزائري لتمكين المصورين السينيمائيين من التقاط حادثة للسينيما الاخبارية تتناول موضوع الحرب في الجزائر •

ويستفاد من التعاليق الرسمية ان العون المذكور تمقاضى اجرا للقيام بالجريمة المذكورة وقد وقع العثور عليه واحيل على المجلس الحربي •

وترى الدوائر الرسمية انه لا يقبل أن تستغل تلك الحادثة لاغراض سياسية وانتخابية وهذه حجة ضعيفة في نظر المعارضة التي عرفت كيف تختار الوقت المناسب للتأثير على الرأي العام بما لديها من معلومات ووثائق لا سيما وقد قربت الانتخابات التي ستبدأ بعد ثلاثة ايام والتي سيكون لنتيجتها أثر كبير على مشاكل شمال افريقيا •

* * *

على انه مهما قيل عن الغاية التي دفعت لنشر الصور فان ذلك لن يقلل بحال من فظاعة الجريمة ومن البرودة التي ارتكبت بها وقد أثار هذا الحادث كما هو طبيعي تعاليق شتى ابرزتها الصحف كل منها في القوالب المناسبة لمشربها السياسي ومن ذلك ما كتبته جريدة (الفيغارو) في الموضوع قائلة :

ان الذين اعدوا هذه المأورة الدنيئة واثاروا عملية ازهاق النفس يستحقون كل ازدراء واحتقار وكذلك الذي ارتكب هذه الجريمة الفظيعة فانه يستحق من جانب العدالة صرامة تكون مضرب الامثال ولكن الاجرام قد تجده ويا للاسف في جميع الاوساط والمجتمعات بحيث ان صبغة التعميم التي يراد اعطاؤها لهذه الجريمة هي نفسها فظيعة •

اننا بازاء جريمة شنيعة تدخل في مشمولات العدالة اذ ان عون الجندرمة هذا لم يرتكب فعلته بوصفه من الجنود وانما ارتكبها باعتباره مجرما من مجرمي الحق العام وسيمثل امام المحاكم ويلاقى جزاء ما اقترفت يداه ومن عدم اللياقة ان نثقل بذلك كاهل الجيش وقادته الذين يواجهون الثورة بافريقيا كما اننا لا نقبل ان يبقى هنالك ادنى شك يحوم حول التعليمات المعطاة للقوات المكلفة بارجاع الامن وكذلك من العار ان تقع محاولة استثمار هذه الجريمة لغايات انتخابية •

وكتبت جريدة (لورور) من جهتها تقول: أيبذل ممثلو وكالة سينيمائية امريكية – وهؤلاء هم المدبرون – المال الى حارس لكي يمثل دورا دمويا وفرنسا هي التي تحمر خجلا من هذا• وهل يدفع السينيمائيون الامريكيون ثمنا الى شخص لا ضمير له قصد تمكينهم من اطلاع مواطني ما وراء المحيط الاطلنطي ومنظمة الامم المتحدة عن (القمع) الذي يقوم به جنودنا في الجزائر ثم يثقل به كاهل فرنسا وجيشها ؟

وتناولت جريدة (فرانتيرور) نفس الموضوع فقالت :

من الغريب حقا ان يبقى هذا الامر سرا في وقت ظهر فيه هذا الشريط الرهيب والمشين بالبلاد الاميريكية

لقد كان على لحكومة ان تشهر منذ ثلاثة اشهر بهذه الجريمة وتعلن عنها حال وقوعها عوض ان تضطر الان امام افشاء كبير الضجة قامت به صحيفة قبل الانتخابات بثلاثة ايام الى تقديم ايضاحات متاخرة واعتراف كان له وقع (القنبلة)

وقد كان على الحكومة ان تعلن منذ ثلاثة اشهر مضاية عن الاجراءات والعقوبات التي قالت عنها اليوم انها اتخذتها ضد العون السفاك• فهذا الصمت العنيد اذن وهذه الرغبة في خنق الحقيقة لم يفيدا الا من زيادة المأساة هولا•

ان عمل الجندرمي لا يتغير ولو كان الامر يتعلق بارهابي•

وقالت جريدة (كومبا) من جهتها :

يطردنا الاميريكيون بدولاراتهم من جنوب الفياتنام الذي شيد بفضل تضحية مائة الف من الاموات الفرنسيين ، ويمدون بمالهم جميع الحركات الوطنية بالاتحاد الفرنسي وانهم اذا ما تظاهروا في منظمة الامم وفي الندوات العالمية بمساندتنا فان دعايتهم تكذب بصورة جلية الوعود التي يقطعونها لنا سرا•

اذا كان من الغرابة ان تعمد دولة يحكم فيها بالبراءة على قتلة السود الى تلقيننا دروسا في مقاومة العنصرية ، فان اختلاق وتركيب حجج عن (الفظائع الفرنسية) امر قد تجاوز كل الحدود•

اما جريدة (ليبيراسيون) فانها طلبت تعويض سياسة القوة والقمع بسياسة التفاوض والتفاهم لصالح كل من الجزائر وفرنسا وتلبية لرغبة كلتيهما •

ولامت جريدة (باري بريس) من جانبها على الحكومة الفرنسية عدم نشرها بنفسها لهذه المأساة في وقتها وتحاشي مناورة انتخابية ارادت استغلال حادث وحشي متفرد وتقديمه كصورة رمزية لسياسة باكملها

تحية الصباح

بقية ما بالصفحة الاولى

الاحتفال والابتهاج ولكن الشعب صفعهم صفعة أدبية ستبقى سمة شر في وجوههم وبوأ مساعيهم بالفشل والخسران واحتفظ بزينته وافراحه وابتهاجه

فما هو الذي دعا هؤلاء القوم الى فعلتهم الشنيعة تلك ؟

وهل التحصيل على مجلس تأسيسي خيانة للامة وقهقرة عن الاستقلال ؟

أم هل ان الشعب ضحى سنين وقاسى اعواما لانشاء برلمان فاذا ما وصل اليه وجب عليه أن ينبذه وان يرفضه ؟

وهل نسي هؤلاء القوم ضحايا أفريل ١٩٣٨ الذين سقطوا وكانت كلمة البرلمان آخر ما **تلفظوا به ؟**

ما هذا الحمق ؟ وما هذه السخافة ؟ وما هذا الجنون ؟

الواقع هو ان القوم بدؤوا يرون فشلان سياستهم او ما يعبرون عنه بسياستهم ويتراءون خيبتهم الذريعة الفادحة

وللخائب احدى طريقين : الرجوع الى الحق والاعتراف بالخطأ أو التعنت والاصرار على العمى •

وكأن القوم قد اختاروا الثانية فاعترفوا في قرارة أنفسهم بخطئهم والمهم أن ينجح غيرهم حيث خابوا وأيقنوا أن نجاح غيرهم فوز لاشك فيه ولكن البغض والحقد والحسد والضلال كل ذلك قد جعلهم يبتغون تهديم ما رفعه غيرهم لا لانه عمل فاسد ولكن لانه لم ينتج عن صنيعهم

وقالوا : الاستعمار على يد صالح ولا الاستقلال على يد الدستور – وائل –

الرديف تحتفل بعيد استقلال ليبيا

احتفل صباح يوم السبت ٢٤ الجاري بمحضر جميع الهيئات القومية والشبيبة الدستورية والشبيبة الرياضية وكثيرون آخرون من عمال وموظفين وتجار تونسيين وجزائريين ومغاربه

وقد ابتدأ الحفل حين اعتلى الرئيس (فضيلة الشيخ احمد الصغير المصراتي) المنصة والقى كلمة طويلة وكانت ذات صبغة دينية حيث وجه نصائحه الى شباب هذه البلاد (الرديف) خاصة ولشباب شمال افريقيا عامة بما يجب على كل منهم نحو دينه الاسلامي الحنيف وقد استدل ببعض الايات القرآنية والاحاديث الشريفة وكانت كلمته بليغة التاثير على الحاضرين اذ لم يفرغ من القائها حتى وقف الحاضرون يهتفون ويصفقون له

ثم تقدم احد شباب الجالية الليبية (عبدالله احمد لزرق) وألقى خطابا طويلا استعرض فيه كفاح ليبيا وابطالها الشهداء الخالدين في عهد الحكم الايطالي الغاشم وبعدهم الانجليز

وبعد ما تقلص عنها ظل الاستعمار الماكر سعت لهيا في توحيد كلمتها مع شقيقاتها الدول العربية وتمتين علاقاتها مع الدول الاجنبية وبقية دول العالم •

وانتهى خطابه بشكر الضيوف على تلبيتهم الدعوة وشكر تونس التي كان موقفها تجاه الجالية الليبية موقف المواطن لمواطنيه

ثم تلاه خطاب السيد الحسين بن علي العبيدي عن الشبيبة الدستورية فشكر كل من سعى لقيام هذا الاحتفال الفريد في نوعه الذي شاهده هذا البلد « الرديف » ثم كاتب الشبيبة الدستورية وقائد الكشافة ورئيسها وممثل الاتحاد العام والاخ حسونه بالطاهر وممثلا عن الاتحاد النقابي وعن التجارة والصناعة وعن الطلاب الزيتونيين الطالب محمد صالح بن علي وعباس بن علي وممثلا عن الطلبة الليبيين المنخرطين تحت لواء الاتحاد العام لطلبة تونس وعن الاخوان الجزائريين الشيخ الطالب الاخضر الذي تكلم كثيرا عن كفاح عرب شمال افريقيا منذ عهد بعيد حتى يومنا هذا

وفي منتصف النهار تناول الجميع الغداء ووزعت عنهم كؤوس الشاي وعلى الساعة الرابعة انتهى الاحتفال وودعت الجالية الليبية اخوانها من لبوا دعوتها لحضور هذه الذكرى الخالدة

تحت هتافات الجميع في شوارع القرية المزدانة باقواس النصر والاعلام الليبية والتونسية تحيا تونس وزعيمها الحبيب بورقيبة وتحيا ليبيا وعلى رأسها ملكها المعظم ادريس الاول ملك المملكة الليبية المتحدة وتحيا الشعوب العربية الحرة والمكافحة

عن الجالية الليبية
عبدالله احمد لزرق
والهادي مصطفى راشد

الاتحاد القومي للمزارعين التونسيين

اجتماع فلاحي سليمان

عقد الاتحاد القومي للمزارعين أمس اجتماعا فلاحيا كبيرا بسليمان سننشر تفاصيله في عددنا القادم •

المؤتمر الاسيوي الافريقي

بقية ما بالصفحة الاولى

بومين للبلاد الروسية في أكتوبر الماضي •

وقال الم• (أونو) عند اجتماع المؤتمر الاسيوي الافريقي المقبل ان المباحثات تجرى الان بين الدول المعنية ولكن لم يحدد بدء لا تاريخ ولا مكان الاجتماع •

تركيز الحرب الباردة

بقية ما بالصفحة الاولى

بالنسبة لعام ١٩٥٦ ستكون على الاقل مساوية لمصاريف العام الفارط ان لم تكن مرتفعة عنها وتلاحظ ان خفض المصاريف العسكرية السوفياتية بنسبة تسعة في المائة لا يعدو كونه امرا دعائيا

ويبرز هذا التوتر الجديد بين دول الغرب والاتحاد السوفياتي بصورة جلية في احدى واجهات الحرب الباردة وهي واجهة الشرق الاقصى حيث عمد قائد القوات الجوية الاميريكية بتلك المنطقة الى نشر مقال اكد فيه ان الكتلة الشيوعية تقوم حاليا بتعزيز قوتها الجوية في آسيا واتهمها بخرق « الهدنة الكورية » •

كما اعلن الكاتب الاميريكي للجو من جهته عن عزم الولايات المتحدة على ارسال طائرات اكثر عددا واحسن طرازا الى الشرق لاقصى بينما صرح كاتب البحرية الاميريكي بمانيليا ان الولايات المتحدة اتخذت في الشرق الاوسط اجراءات مضادة لتجيب بذلك عن تعزيز البحرية السوفياتية•

وفد جامعه تونس والاحواز لدى جلاله الملك

وعلى الساعة الثالثة حل وفد جامعة تونس والاحواز متكونا من السادة الناصر بن جعفر – عزوز الرباعي – عبد الرحمان عبد النبيء – الطيب السحباني – محمود اللافي – حسونه القروي – الزين بن عاشور

واقتبل جلالة الملك المعظم هذا الوفد وقد بدت على محياه علائم الفرح والارتياح وشملهم بعطفه الملكي السامي وتقدم السيد عزوز الرباعي وألقى بين يدي جلالته كلمة جاء فيها:

باسم سكان تونس التي ترفل اليوم في حلل الزينة والبهاء تتقدم جامعة تونس والاحواز لمليكها الجليل أبقاه الله بأصدق الشكر والتمنيات على ما قدمه لامته المخلصة وتمكينها من حقها النيابي باحداث مجلس قومي تأسيسي

وهذه اريحية ملكية سامية قدمتموها الى شعبكم اليوم وأنجزتم ما وعدتم به في خطابكم التاريخي في ١٥ ماية ١٩٥١

ونرجو الله سبحانه وتعالى أن يمد في أنفاس مليكنا الجليل وزعيم الامة المجاهد حتى يتحقق على يديهما استقلالنا التام ونجتاز المرحلة النهائية

ونحن نعرب لجلالتكم أن شعبكم الوفي لعلى استعداد لتقديم كامل مجهوداته لخدمة هذا الوطن بارشاد جلالتكم وقيادة أبنائه المخلصين للعرش وللشعب زعماء الديوان السياسي لاننا نعتقد أننا لم نحقق هذه الخطوة الا بوحدة العرش المكين والشعب ونحمد الله ان من على المظاهر التي تعبر عن سرور الشعب العميق بهذا الحدث الجديد واعرابه في صدق واخلاص لولائه لمليكه الدستوري

المطامح السوفياتية

بقية ما بالصفحة الاولى

الحاضر ان القواد السوفياتيين يحاولون تحقيق مطامحهم بأساليب غير أساليب التهديد والقوة السافرة • وعلى مايظهر فان برنامجهم الحالي يقوم على قاعدة استغلال الحالة الحاضرة في البلدان الحرة في العالم التي تظهر بأنها منقسمة لاجل مخالفات ذات صبغة تاريخية محضة •

وهكذا فانه يمكن لنا ان نذكر هنا الخلاف الذي يوجد بين اسرائيل والدول العربية والخلاف الذي بين الهند والبرتغال من أجل المقاطعات البرتغالية الواقعة في الجنوب الشرقي من آسيا والخلاف الذي بين الهند والباكستان في شأن كشمير وأخيرا الخلاف الموجود بين افغانستان وباكستان في شأن باشتونستان

لندرة – بارح وزير الدولة للشؤون التجارية البريطاني لندرة يوم أمس قاصدا الشرق الاوسط على طريق الجو

اطلبوا «تولس الثائرة» وديوان «اغاني الحياة» من دار الكتب الشرقية

طالعوا مجلة الفكر

جامعه صفاقس تبتهج باحداث مجلس تاسيسي

تمجد الجامعة الدستورية بصفاقس الحدث التاريخي العظيم الذي أنجز به جلالة الملك المعظم سيدنا ومولانا محمد الامين الاول وعده الكريم وحقق به ارادة الشعب التي طالما كافح وضحى من أجلها

والجامعة تعتبر انشاء المجلس القومي التأسيسي بالاضافة الى ما يخوله للشعب من تنظيم الدولة التونسية تنظيما ديموقراطيا عصريا يضبطه الدستور التونسي برهانا جديدا قاطعا على سداد خطة الحزب التي أتاحت للامة فرصة تحقيق رغبة اساسية من رغباتها التي سيتم تحقيقها بنفس الطريقة المتبعة عن حكمة وأيمان واخلاص •

الرئيس : أحمد علولو

اشتركوا في «العمل»

البقاء لله

انتقل من هذا العالم الفاني الى دار الخلد والبقاء الماجد الاصيل المرحوم الشيخ عمر بن الشيخ محمد (بالفتح) الاعوائي من أعيان مدينة القيروان وكبار فلاحيها •

ويحتفل بتشييع جنازته على الساعة الثانية بعد زوال يوم التاريخ – السبت – من منزله بحومة الباي بالقيروان الى مقبرة المكان •

تقبله الله بواسع رحمته ورضوانه ، وأسكنه فسح جنانه ورزق نجليه الفاضلين السيدين الجيلاني وحمدة الاعوائي وأقاربه السادة حسين والحاج محمد والطاهر أبناء المرحوم محمود النجار وأصهاره وكافة آله وذويه الكرام الصبر والسلوان •

الجزائريون يشنون

بقية ما بالصفحة الاولى

وجرح آخر أثناء اشتباك حصل بين الجند وجمع من الثوار •

* * *

كانروبير – هجم جمع من الثوار في ليلة أول أمس على مزرعة بورقات واختطفوا منها أحد الجنود الفرنسيين ثم ذبحوه والجندي المذكور من سكان قسنطينة الفرنسيين •

تيزي وزو – عثر امس على جثة حارس فرنسي كان اختطفه الثوار عندما هاجموا سيارة النقل الرابطة بين عاصمة الجزائر وذراع الميزان •

* * *

وبجهة عين بسام هجم جمع من الثوار على سيارة نقل عمومية (باكير) تابعة لخط السوق وبعد ان انزلوا منها المسافرين احرموا فيها النار ثم اختفوا•

وتفيد انباء وكالة فرانس بريس ان العمليات العسكرية التي وقعت خلال الاربع وعشرين ساعة الاخيرة قد اسفرت على مقتل ثلاثة وعشرين ثائرا والقاء القبض على تسعة واربعين آخرين وحجز كمية من الاسلحة وجهاز التقاط

العراق يخشى انظام المصري والعراقي من طرف حكومتيهما للتشاور في هذا الامن •

دلهي الجديدة : تعمد ٣ رجال من البوليس الهندي قتل ٣ اشخاص اثناء استنطاقهم في قضية اتهموا فيها بالهجوم المسلح خنقا ثم القوا بجثث ضحاياهم في بئر وقد اكتشفت جريمتهم واحيلوا على العدالة الهندية فقضت باعدامهم

العمل

المدير المسؤول : الحبيب بورقيبة
رئيس التحرير : الرشيد ادريس
المتصرف : احمد الليلي

الادارة : ٩٢ نهج باب السويقة
الهاتف : ٢٦٠ ٢٣٨ / ٣٦٠٢ ٥٣٣
المطبعة : انهج بروفانس
الهاتف الليلي : ٢٤٦١ ٨٤٢ / ٢٤٦٣ ٦٤٩
الحساب الجاري بالبريد ٦٢٠ ٤٣

طبع بمطبعة دتونس سواره نهج بروفانس عدد ١ – تونس

عربات مستعملة حمولة طن واحد او ٢
يا أصحاب الصناعات والتجار وارباب عربات النقل توجد مجموعة كبيرة من العربات المستعملة تقدمها لكم بأثمان تتراوح بين مائة ألف و ٤٥٠ الف فرنك
الشركة التونسية لسيارات رينو
Sté Tunisienne des Automobiles Renault
شارع ريمون بوانكاري

الاحوال الجوية

تتلبد السحب فوق الشمال وخاصة فوق سواحل الشمال الاقصى اين تكون درجة الحرارة في انخفاض والبحر هائج وتهب رياح معتدلة من الشمال الغربي وفيما عدا هاته الجهات يكون الطقس جميل وتهب رياح معتدلة من الغرب•

البحر قليل الهيجان•